ГАЗЕТА ОСНОВАНА В 1936 ГОДУ

Советское Приангарье

1991 ГОД СУББОТА, № 011 (7278) 26 ЯНВАРЯ

Цена 4 коп.

ОБЩЕСТВЕННО-ПОЛИТИЧЕСКАЯ ГАЗЕТА КЕЖЕМСКОГО РАЙОНА

ЧЕТВЕРТАЯ СЕССИЯ КРАЕВОГО СОВЕТА НАРОДНЫХ ДЕПУТАТОВ

Год 1991-й, переходный, рыночный

Из выступления депутата К. С. БАХАРЕВОЙ — зам. председателя исполкома Кежемского сельского Совета.

Считаю, что проект бюджета можно принять за основу, но вот по вопросам штрафов и налогов я не совсем согласна с предложенным вариантом. Доходная часть формируется в основном с прибыли предприятий. Но какую прибыль мы сможем получить от районов? Например, наш район уже сейчас имеет дефицит бюджета в 13 миллионов рублей.

С переходом на рынок предприятия оказались в тяжелых условиях, некоторые, возможно, начнут распадаться, обанкротятся. Много ли чего от мы с них соберем? Кто посчитал, сколько предприятий выживет, а сколько разорится? Конкретно по каждому району? Имея такую информацию, мы могли решить вопрос о том, какой бюджет оставить районам. Нам же предлагают схему утверждения бюджета, а пояснений нет.

Теперь о тарифах за проезд в общественном транспорте. Прежде, чем принимать решение об их повышении, нужно посоветоваться с избирателями. Мы должны быть уверены, что эта мера необходима для сохранения общественного транспорта, а не для увеличения кармана нашей местной мафии.

Надо трясти не карман рабочего, а тех, кто имеет доступ к распределению. Вот почему-то нет штрафов за нарушение торговли дефицитными товарами. Я предложила бы штраф — тысячу рублей. Такую же сумму предлагаю для штрафов за нарушение жилищного законодательства.

Здесь с трибуны много говорилось о дефиците земли, леса. Так вот, Богучанская ГЭС — это 1.500 квадратных километров пропащей земли. А лесосырьевую базу всего района передали в ведение МВД. В прошлом году им разрешили рубки в лесах третьей группы. Фонд выделен в 1.590 тысяч кубометров. В то же время всему району лишь 16,5 тысячи кубометров древесины. Когда выделяли, то планировали делать лесосводку на неудобьях. Планто они сделали, но вырубку вели на выровненных площадях, а не на неудобьях — все осталось нетронутым. Они уже добрались до лесов третьей группы, хотя свыше 500 тысяч кубометров древесины гниет на складах из-за трудностей с вывозкой. ГЭС строится, а проекта транспортной схемы еще нет, его только в марте будут утверждать.

Все все понимают, но все планы остаются только на бумаге. Вместо того, чтобы переработать и реализовать миллион кубометров неликвидной древесины, намерены сжечь на месте. Какой костер будет! А чем мы будем дышать в этой котловине?

Сейчас, если решат форсировать строительство, то завезут еще несколько тысяч заключенных для чистки ложа водохранилища. Значит, нам на рыбалку не выехать, по грибы не сходить — всюду колючая проволока. Это усугубит положение населения и создаст обстановку непредсказуемую. Где же наши права? Почему мы на своей земле оказались изгоями, а МВД — хозяином?

Еще одна проблема — промышленные сбросы в Ангару. В Ангарске на строительство очистных сооружений выделено 62 миллиона рублей, а они смогут освоить только четыре. Получается, только через пятьнадцать лет они их построят. Вот и настаиваем мы, чтобы была проведена экономическая экспертиза всего бассейна Ангары. Сможет ли река выдержать четвертый гигант? Пора подумать о том, что оставим детям.

(«Красноярский рабочий», 16 января с. г.)

ГАЗЕТА ВЫСТУПИЛА. КАКОВ РЕЗУЛЬТАТ?

Технику такую — не заказывать

Когда в городе на очистке снега появился мощный бульдозер С-130, корреспондент нашей газеты, откликнулся на этот факт заметкой «Горе-инициаторы»: новая техника, в отличие от предыдущих небольших тракторов, сметала вместе со снегом и маленькие заборчики и кустарники.

Редакция попросила прокомментировать этот факт директора ПЖРЭО А. Я. ТЕРЕХОВА. Вот что он написал: **«Заметка «Горе-инициаторы» рассмотрена на совещании с начальниками ЖЭУ. Критика признана правильной. Решено такую технику на улицы города не заказывать».**

Помощь — нуждающимся

Такое направление своей деятельности взяло за основу Кежемское районное отделение Советского Фонда мира на прошедшем недавно заседании совета.

Наряду с обсуждением организационного вопроса о выводе из состава совета В. А. Русиной (из-за большой общественной нагрузки) и вводе в его состав Р. И. Ванюковой — старшего библиографа ЦБС, в ходе заседания были рассмотрены и такие вопросы, как «Оказание материальной помощи» и «Открытие собственного счета».

Централизованный сбор и распределение средств Советского Фонда мира, когда вышестоящая организация решает, сколько и на что израсходовать, — сегодня уже не привлекает людей к пожертвованиям, так как они не видят, на что они расходуются. Тем более, что им ежечасно приходится сталкиваться с нуждами отдельных людей и общественных формирований рядом, у себя в поселке, в деревне, районе. Вот на эти нужды население готово жертвовать свои собственные сбережения.

Именно поэтому в решении, за которое проголосовали все члены совета, в частности, сказано: «...Просить исполнительный комитет Кежемского районного Совета народных депутатов зарегистрировать районное отделение Советского Фонда мира как самостоятельную организацию, с обязательным открытием собственного счета в Кодинском сберегательном банке».

На редкость единодушным было настроение членов совета в ходе заседания, когда Галина Георгиевна Лаврова зачитала заявление Е. В. Зотевой, в котором она обращается в совет с просьбой оказать материальную помощь для поездки в клинику Илизарова для лечения. Совет принял решение: «Оказать материальную помощь Е. В. Зотевой в размере 300 рублей для необходимого лечения в клинике».

Кроме этого, в ходе заседания было принято решение о выплате денежной компенсации Г. Г. Лавровой за ее добросовестную повседневную работу в совете районного отделения Советского Фонда мира.

НАШ КОРР.

В ЛЕСНОМ ЦЕХЕ РАЙОНА

ЖИВИЦА СВЕРХ ПЛАНА

Позади сезон подсочки. Ковинский химлесхоз при плане добычи живицы 720 тонн добыл... на десять тонн больше. Средь десяти мастерских участков хорошо потрудились пять, среди которых лучших показателей добился участок «Гарьевой», руководит которым Владимир Семенович Моргун.

На втором месте мастерский участок «Проспихинский» (Е. А. Цуриков), на третьем — «Южный» (В. И. Бахманов).

Участок «Тайшетский» (мастер А. Г. Каратыгин) выполнил план на 120 процентов, а «Ерокша» (А. Н. Клепиков) — на 105. В этих коллективах Ковинского химлесхоза живица сдается только хорошего качества.

Отлично потрудились в прошедшем сезоне подсочки многие вздымщики нашего предприятия. Среди них Александр Ильич Харитонов, Владимир Иванович Агеев, Владимир Тарасович Смычков. Еще 18 рабочих предприятия перевыполнили задания более чем в два раза.

Хороших показателей добились в прошедшем сезоне и сборщики живицы, среди которых Г. П. Сас, О. П. Моргун, А. Д. Газратова, А. А. Апеченко, Л. С. Гулько, В. Г. Фильченко, Р. С. Горбачева, А. П. Сас, Е. В. Шилина, М. Д. Скрынник, Н. А. Шалошвили, С. В. Рогачев, О. Ю. Митракова, А. Б. Грехов, Т. Е. Лиханова, Ф. Г. Кондус.

На вывозке живицы отличились тракторист В. В. Башкевич и его помощник А. Ф. Козлов; водитель Л. А. Хомутов.

Г. КУДРЯШОВ, директор Ковинского химлесхоза.

ВОЗВРАЩАЯСЬ К НАПЕЧАТАННОМУ

БЕДЫ НОВОЙ ШКОЛЫ

22 января в нашей газете была опубликована телеграмма о прекращении занятий в Недокурской школе. Авторы телеграммы просили ответить госкомиссию: почему школу приняли со строительным браком!

Оказалось, пока телеграмма была в пути, комиссия под председательством зам. пред. райисполкома А. А. Соболевского побывала в Недокуре. Вот какой материал нам предложил Александр Анатольевич СОБОЛЕВСКИЙ:

«Недокурская средняя школа на 464 учащихся принята актом госкомиссии и утверждена решением райисполкома № 335 от 30 декабря 1990 года. В состав комиссии входили, кроме меня: главврач СЭС Н. Г. Баранов; начальник ИГПН Ю. И. Алексанин; инспектор ГАСК Е. А. Халецкая; главный инженер ДСП К-100 А. В. Антонов; от авторского надзора («Гипролестранс» С. Г. Кардашян; от строительной организации К-100/8/7 В. Н. Исаев; от местного комитета А. Н. Рыбак; председатель исполкома сельсовета И. Т. Касимов; от служб эксплуатации В. В. Шелихов; директор школы В. Г. Федоров.

Сразу отмечу, что госкомиссия по школе собиралась дважды, т. к. до середины декабря решение вопроса по канализационным стокам школы затягивалось учреждением К-100, и только когда были получены фонды и отправлена необходимая машина в ОИТК-3, были сняты все вопросы. Ранее опубликованная информация в газетах «Советское Приангарье» и «Красноярский рабочий» не соответствовала действительности.

На запрос госкомиссии по обеспечению школы теплом ДСП К-100 представлены обоснованные расчеты, согласно которым мощность существующей котельной достаточна для соблюдения нормального температурного режима и которые находятся в ДСП К-100 и эксплуатирующей школу организации ОИТК-3.

Согласно СНиПу расчетная температура в классных кабинетах, лабораториях, кружковых помещениях должна быть 18 градусов, в учебных мастерских — 15, в интернатах при школах — 16. Также определяется, что относительная влажность воздуха в общественных зданиях должна быть не более 65 процентов.

Переезд школы состоялся до принятия ее по акту госкомиссии, и всю вторую четверть школа эксплуатировалась. В зимний период при понижении температуры в школе стали промерзать углы, оконные блоки, потолки.

Мне, как зампреду райисполкома, в январе уже дважды пришлось выезжать в Н. Недокуру конкретно по школе.

Четвертого января во время зимних каникул в школе состоялось совещание, на котором присутствовали начальник ГАСКа В. Ю. Кундуш, начальник строительной колонии Ю. Н. Остряжный, начальник ОИТК-3 В. В. Шелихов, председатель исполкома сельсовета И. Т. Касимов, зам. начальника по быту ОИТК-3 В. В. Савин и директор школы В. Г. Федоров. Первым пунктом протокола было отмечено: обеспечить температурный режим работы котельной (по сравнению с графиком наружного воздуха он был занижен на 15 градусов).

Тогда же протоколом были определены вопросы по температурному режиму спортзала, по регулировке системы отопления, по передаче исполнительной документации, по привязке схемы горячего водоснабжения, назначены конкретные сроки и исполнители.

До 18 января по проведенным мероприятиям на котельной при поддержании температуры до 82 градусов в школьных классах установилась температуре 19 — 24 градуса, начали просыхать углы, стены, оттаяли окна.

Тем не менее, 18 января в исполком райсовета сообщили, что с 21 занятия в Недокурской школе отменены приказом директора. Мною вновь была собрана комиссия, которая после проведения селекторного совещания по школе выехала вновь и проработала там воскресенье, 20 января, по замерам температуры, влажности и по контролю мероприятий.

Вновь, как и четвертого января, начав работу с котельной, установили, что тепловой режим опять не соблюдается по графику, увязанному с температурой наружного воздуха: в 8-30 утра в самой котельной не было ни одного кубометра дров, температура на выходе — 59 градусов, на входе в школу — 58, в классах — около 19, относительная влажность — до 48-50 процентов, что в пределах нормы.

Выводы комиссии однозначны: при соблюдении теплового режима котельной эксплуатационные свойства школы соответствуют норме; учреждению К-100/3 ужесточить контроль по работе котельной; 25 января заслушать на исполкоме райсовета руководство ОИТК-3 по обеспечению устойчивого теплоснабжения поселка.

Так кто же конкретно виноват в бедах новой школы? Ответчу: начальник ОИТК-3, председатель Недокурского Совета В. В. Шелихов, зам. начальника ОИТК-3 по быту, депутат сельского Совета В. В. Савин. Конечно же, тов. Федорову, как депутату, тоже следовало бы решать вопросы на месте не обходя свой сельский Совет, тем более что это вполне возможно».

УКАЗ
Президента СССР

В интересах подавляющего большинства населения страны, усиления борьбы со спекуляцией, коррупцией, контрабандой, изготовлением фальшивых денег, нетрудовыми доходами и в целях нормализации денежного обращения и потребительского рынка ПОСТАНОВЛЯЮ:

1. Принять предложение Кабинета Министров СССР о прекращении с 00 часов 23 января 1991 года приема во все виды платежей денежных знаков достоинством 50 и 100 рублей образца 1961 года и обмена на денежные знаки других достоинств или на банкноты 50 и 100 рублевого достоинства образца 1991 года в порядке, определяемом Кабинетом Министров СССР; о введении ограничения в первом полугодии 1991 года, начиная с 23 января 1991 года, выдачи наличных денег со вкладов граждан в учреждениях Сберегательных банков и всех других банков максимальной суммы 500 рублей в месяц; об установлении с 23 января 1991 года порядка, предоставляющего право использования владельцам вклада в Сбербанке и других банках для оплаты товаров и услуг в безналичном порядке.

2. Для обеспечения строгого выполнения мер по обмену и изъятию из обращения упомянутых денежных знаков Госбанку СССР, Министерству финансов СССР, КГБ СССР организовать специальные группы сотрудников и направить их в центральные национальные банки республик, республиканские банки Госбанка СССР, предоставить указанным группам чрезвычайные полномочия по контролю за выполнением настоящего Указа, вплоть до принятия на себя, в случае необходимости, управления банковскими учреждениями.

Министерству финансов СССР, КГБ СССР организовать осуществление контроля и оказание необходимой помощи на местах учреждениям банков, государственным, общественным и иным предприятиям, объединениям, организациям, учреждениям в выполнении настоящего Указа.

МВД СССР и КГБ СССР обеспечить усиление охраны ценностей в банках и при их перевозке.

Президент СССР Михаил ГОРБАЧЕВ.

✦ СПРАШИВАЛИ? ОТВЕЧАЕМ

Обращайтесь в комиссию

23 января в Кодинске состоялось внеочередное заседание президиума районного Совета народных депутатов. Была создана комиссия по выполнению Указа Президента СССР (председатель ее — зам. председателя райисполкома Я. Г. Кучерук). Комиссия в течение десяти дней будет рассматривать заявления граждан, поданные в комиссии, созданные на предприятиях, по обмену тех средств, которые превышают размер месячного заработка. Районная комиссия работает в Кодинске, в помещении Промстройбанка с 10 до 19 часов. Телефоны 2-28-72 2-28-47.

Вечером 23 января в программе городского телевидения выступил председатель Кежемского отделения КГБ В. М. Якимов, он, в частности, сказал:

«Пенсионерам обмениваются денежные знаки по месту получения пенсии. Сумма в 200 рублей или в размере месячной пенсии. Сумма свыше этого сдается на почте по отдельным ведомостям и направляется в созданную комиссию; деньги будут выплачиваться по решению комиссии.

Работающим на предприятиях г. Кодинска, но не имеющим счета, т. е. получающим зарплату через почтовое отделение, следует обратиться в это же почтовое отделение со всей имеющейся наличностью. 500 рублей будут обмениваться, а на остальную сумму нужно будет написать заявление, где указать реквизиты организации, которая находится за пределами города, чтобы наше отделение банка перечислило эти средства на счет этого предприятия.

Лицам, находящимся в отпуске или нигде не работающим, следует обратиться непосредственно в комиссию.

Лица, уволенные с предприятий, обращаются на то предприятие, где получили расчет, и обмен произведет комиссия, созданная на этом предприятии.

Лица, находящиеся на излечениях в больницах, обменивают деньги в комиссиях, созданных при этом учреждении.

Хотелось бы обратиться ко всем жителям с просьбой обменять ВСЕ имеющиеся у них купюры данного достоинства образца 1961 года.»

* * *

Дополнительная информация: Председатель Совета Министров РСФСР И. С. Силаев сообщил о некоторых коррективах Указа Президента для жителей РСФСР: пенсионерам и студентам сумма обмена увеличена до 500 рублей.

Продлен срок обмена — до конца января.

✦ ТРИБУНА ДЕПУТАТА

Проблемы ветеранов

В Заледеево состоялась встреча ветеранов войны и труда, пенсионеров с руководителями предприятий и сельского Совета. К сожалению, организована она была не лучшим образом. При наличии в селе Дома культуры с большим зрительным залом ветеранов собрали почему-то в комнате заседаний сельсовета, где едва втиснулось около 40 человек. От общей численности престарелых это менее четверти. Практически не было приглашенных из д. Климино и Чадобец, где преобладают пенсионеры.

Тем не менее, при таком вот «кворуме» исполком решил провести выборы совета ветеранов села. Верно говорят: если нельзя, но очень хочется, то — можно. Единогласно совет был избран в количестве семи человек, в том числе двое — из д. Климино, один — из д. Чадобец.

Правомерны ли такие «выборы» — пусть решает районный совет ветеранов. А пока избранный совет начал работать. Распределены функции, составлен план работы, восстановлены в магазинах таблички о внеочередном обслуживании ветеранов войны, выпущен первый номер стенгазеты («Заветъ» («Заледеевский ветеранъ»).

Наш план предусматривает ряд конкретных мер по улучшению социально-бытовых условий всех престарелых на территории сельсовета. Приоритет будет отдан, конечно, ветеранам войны. Ближайшая наша задача — упорядочение торгового и медицинского обслуживания ветеранов и пенсионеров. В этих вопросах начинать придется практически с нуля.

Проблем — масса. Вот что, например, прозвучало из уст ветеранов на состоявшейся встрече: в Климино нет воды, автобус ходит нерегулярно; нерегулярное обеспечение продуктами, нет молочных продуктов, кормов, медикаментов; неделями не возят почту, радио не говорит; больно смотреть... растаскивают все, что можно: орат, молоко, сено, фураж; в реке (из нее пьем) стирают белье; как распределяются товары — неизвестно кому и сколько; контроль в магазинах — неизвестно какой.

Ни в одном магазине у нас нет специализированного отдела для ветеранов с гарантированным ассортиментом продуктов и товаров. Много нареканий на плохую хлеботорговлю: хлеб поступает небольшими партиями, раскупается сразу же, а время распродажи сегодня — одно, завтра—другое. В связи с этим от совета ветеранов 10 января на сессии сельсовета поступило предложение обязать исполком упорядочить хлеботорговлю.

Однако понимания мы у депутатов не нашли: решения по этому вопросу сессия никакого не приняла, а председателем В. А. Концевой на эту тему вообще говорить не желает. А ведь все эти вопросы обязан решать прежде всего исполнительный орган власти.

Как нам быть с этими и другими своими «больными» проблемами, если у власти такое отношение к престарелым? Ведь почти по каждому вопросу исполком не обойти...

Сейчас мы начали учет ветеранов, пенсионеров. Мы должны знать и их адреса, и размер пенсий, и состав семьи, и наличие родственников, учесть одиноких, немощных, инвалидов и даже... беззубых (планируем организовать санацию и зубопротезирование). В перспективе мы думаем создать свой фонд социальной защиты престарелых. Как, какими путями — это еще надо обдумать, взвесить, посоветоваться с людьми. Может быть, через создание кооператива (товарищества, общества) или путем взносов (по принципу кассы взаимопомощи), или в иных формах...

В любом случае престарелым надо как-то объединиться для взаимной поддержки и взаимопомощи. Ибо надежды на государство рухнули. Рынок пришел во всей своей «красе», цены возросли (что дрова, например, в два-три раза), а пенсии государство прибавило на пятерку-десятку.

В. КОНДРАТЬЕВ,
председатель Заледеевского совета ветеранов.

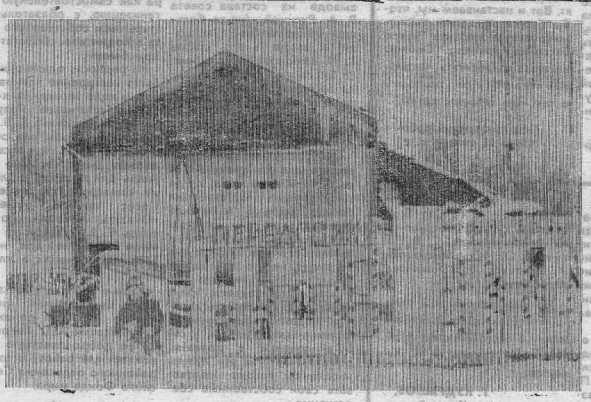

ЧЕМ ЗНАМЕНИТА КОЛОНИЯ-ПОСЕЛЕНИЕ К-100/8-8, ЧТО НАХОДИТСЯ В ПОСЕЛКЕ НОВАЯ ТАГАРА? ЧТО ДУМАЮТ О СЕБЕ СОТРУДНИКИ ИТУ? ЧЕМ ЖИВУТ? ВСЕ ЭТИ ВОПРОСЫ БУДУТ ОСВЕЩЕНЫ В СЛЕДУЮЩЕМ НОМЕРЕ «СОВЕТСКОГО ПРИАНГАРЬЯ».

НА СНИМКЕ: ,ФОНОМ ДЛЯ ДОСКИ «ПЕРЕДОВИКИ ПРОИЗВОДСТВА» СЛУЖИТ НЫНЕ ДОТЛА СГОРЕВШИЙ КУЛЬТУРНЫЙ ЦЕНТР «ЗОНЫ» — БИБЛИОТЕКА...

Фото В. ИНОЗЕМЦЕВА.

✦ ВНИМАНИЕ: ОПЫТ

„Я желаю вам счастья и добра"...

В центральной прессе уже сообщалось о новом методе избавления от курения, алкоголизма, наркомании, разработанном ленинградским ученым Г. ШИЧКО. Как сейчас выяснилось, этот метод универсален и может применяться и в других областях жизни, например, для избавления от лишнего веса. Журналист по профессии Людмила Владимировна ЧУБАТЫХ разработала на основе метода Шичко программу для работы с детьми и применила на уроках нравственного воспитания на базе межшкольного учебно-производственного комбината в селе Волчиха Алтайского края. Этот опыт может пригодиться в любой школе.

Стоял тихий и ласковый сентябрь. Последние солнечные дни дарили людям тепло, падали на тротуар пожелтевшие листья.

В УПК, как и в школах, начались занятия. Все было как всегда. Разве что появились в расписании комбината новые уроки — нравственного воспитания. Начался эксперимент.

Я очень хорошо помню эти первые уроки. Опыта педагогической работы никакого. Одно только желание — помочь ребятам. Помочь разобраться в жизни, ее сложностях. Рассказать с большим удовольствием. Я поняла — им хочется писать. Хочется, поделиться, исповедаться, излить свою боль. Она живет в душе буквально каждого. Это на первый взгляд они такие шалопаи, грубияны, эксцентричные и невыдержанные. А в душе — добрые, чуткие, отзывчивые.

Листаю дневники — их много, почти триста ребят прослушали за год курс уроков нравственности, уроков воспитания души. Снова и снова перечитываю написанные разными почерками строки. Беру их с собой, когда иду читать лекции в коллективы, только читаю там без фамилий: такой у нас с ребятами уговор. Вот они, исповеди наших детей:

«Зачем я живу? Я не знаю. Наверное, для того, чтобы каждый день слушать семейные скандалы, видеть заплаканное лицо мамы... У меня исковеркана вся жизнь. Отчима я ненавижу. Если б вы знали, как я хочу, чтобы взрослые никогда не пили, чтобы считались со своими детьми, жалели и любили их...»

«Мой отец пьет, а мне это надоело. Я с ним ругаюсь из-за этого, объясняю, что это вредит не только ему, но и нам всем. Только он меня не слушает. Но ведь я тоже человек, а главное — папке своему ничего плохого не желаю. Я хочу только одного: чтобы наша семья была крепкая и счастливая...»

«Пьют у нас в семье папа и мама. Папа по праздникам, а мама раза четыре в месяц. Папа за это сильно ее бьет. Я хочу, чтобы в нашей семье был сухой закон, но это будет навряд ли. А вот в моей будущей семье так будет обязательно!»

«...Друзья говорили: «Один раз живем, надо все испробовать!» Я тогда ничего не понимала, начала пить, родители у меня тоже пьют... Все пили в свое удовольствие. Только после ваших уроков я многое начинаю понимать...»

«...А вдруг я не попал бы на ваши уроки!! Даже страшно подумать, что стало бы со мной, причем, скоро. Я бы спился! Потому что мы с ребятами каждую неделю выпивали. Нас всех надо спасать!»

«...Пробовал все: пиво, вино, водку, самогон. Родители не знали и не знают. Если дома пьют — мне тоже хочется, стараюсь утащить и выпить. Теперь я очень многое понял. Пить не буду никогда! И своей будущей жене все объясню».

Цитирую дневники и не могу остановиться. Хочу, чтобы ты, читатель, прислушался к этим голосам, задумался. Чтобы дрогнуло твое сердце. Это пишут мальчики и девочки, озорники и скромники, из детского дома и вполне престижных семей. Они разные, но похожи в одном — в искренности. Им, таким разным, не хватает одного — добра. Не импортных шмоток, не денег, а доброты, которая не стоит ничего и которая стала в наше время, пожалуй, самым большим дефицитом.

На уроках у нас много необычного. Например, приобщение к методике оздоровления по уникальной системе Порфирия Корнеевича Иванова. Сколько радости доставляла короткая пробежка босиком по снегу! А некоторые взялись за дело основательно, привлекли родителей, начали обливаться ледяной водой на улице.

Да, они ждали уроков, а когда курс закончился, расставаться было грустно. Дети изменились, они, действительно становились добрее — это отметили и учителя и родители.

«...Я хочу быть настоящим мужчиной. Это значит, нельющим и некурящим, еще это значит уметь защищать слабого: женщину, ребенка».

«...У каждого человека должна быть Родина, нет человек ничто. Да, я больна. Но она—наша мать и мы должны прийти ей на помощь».

Л. ЧУБАТЫХ,
член союза борьбы за народную трезвость.